

DEPARTEMENT DU CALVADOS 14 T xxxiii / 1 / 3

DIRECTION DES ARCHIVES DEPARTEMENTALES

**RAPPORT D'ACTIVITE  
ENQUETE STATISTIQUE**

**EXERCICE  
1992**

**CAEN**

## SOMMAIRE

### Renseignements pratiques

#### 1 – Moyens :

1.1. Moyens financiers gérés directement par les Archives.....	2
1.2. Moyens financiers attribués aux Archives .....	4
1.3. Personnel .....	5
1.4. Equipement .....	12

#### 2 – Contrôle des archives :

2.1. Archives publiques .....	16
2.2. Archives communales .....	16
2.3. Prospection des archives privées .....	17

#### 3 – Classement :

3.1. Accroissements .....	18
3.2. Eliminations .....	27
3.3. Classements et publication d'instruments de recherche .....	31
3.4. Bibliothèque et centre de documentation .....	24
3.5. Traitement de la série W .....	34

#### 4 – Conservation :

4.1. Bâtiment : occupation de l'espace .....	35
4.2. Protection des documents .....	36
4.3. Travaux photographiques .....	37

#### 5 – Communication :

5.1. Lecteurs .....	39
5.2. Communications .....	39
5.3. Recherches en cours .....	40

#### 6 – Action culturelle :

6.1. Service éducatif .....	46
6.2. Expositions .....	47
6.3. Activités scientifiques et culturelles .....	48
6.4. Accès à la culture des nouveaux publics .....	48
6.5. Relations internationales .....	48



## **7 – Applications informatiques**

7.1. Applications créées pour les Archives départementales .....	50
7.2. Autres applications utilisées par les Archives départementales .....	50

## **Annexes :**

1. Thèses déposées .....	52
2. Atelier de reliure .....	53

## RENSEIGNEMENTS PRATIQUES

**Département :** Calvados

**Appellation précise du service à l'échelon départemental :**

Direction des Archives départementales

**Rattachement des Archives dans l'organigramme départemental :**

Directeur général

**Nom du chef de service :** Louis LE ROC'H MORGERE

**Adresse et code postaux :** 61, rue de Lion-sur-Mer  
14000 CAEN

**Adresses topographiques :**

1) idem

tél. : 31.94.70.85

Fax : 31.43.74.39

**Heures d'ouverture au public :** lundi au vendredi, 8 h 30 – 18 h 30 ; samedi 8 h 30 – 17 h 30  
(pour le samedi, réservation obligatoire des documents, au plus tard la veille avant 12 h)

**Fermeture annuelle :** dernière semaine de juin et première semaine de juillet.

# 1 - MOYENS

## 1.1. MOYENS FINANCIERS GERES DIRECTEMENT PAR LES ARCHIVES

### 1.1.1. Fonctionnement

. Principaux chapitres notamment documentation ; reliure-restauration ; impression ; produits photographiques et autres fournitures ; informatique.

Chap.	Art	Libellé de l'article	BP	DM 1	DM 2	Total	Total 1991 pour mémoire
934 21	608	Fournitures de bureau (dont cartons pour conditionnement)	120 000			120 000	78 000
934 21	609	Autres fournitures (reliure-restauration et photo-micro-film, par moitié)	135 000			135 000	95 500
934 21	662	Impression	105 000			105 000	65 000
934 21	663	Documentation	71 500			71 500	60 000
934 21	661	Frais de transport (déménagement partiel des collections)	146 000			146 000	48 700
					<b>TOTAL</b>	577 500	347 200

### 1.1.2. Investissement

Chap.	Art.	Libellé de l'article	BP	DM 1	DM 2	Total	Total 1991
903 62	2169	Acquisition d'ouvrages anciens	100 000			100 000	62 500
903 62	13299	Réalisation d'une exposition	52 000			52 000 145 300 (en provenance d'autres comptes)	100 000
<b>Total</b>						<b>297 300</b>	<b>162 500</b>

### 1.1.3. Recettes propres du service

NATURE DES RECETTES	MONTANT	1991
Photocopies ) travaux photographiques )	31 517,48 F	31 346,49
Ventes d'ouvrages et d'objets divers (détailler par principales ventes)		
Inventaires	1705,00 F	1 430,00
Certification	200,00 F	28,00
Aliénation de papiers périmés		156,00
Autres : Distributeur de boissons et publiphone	15 873,90 F	16 431,70
Total	49 296,38 F	49 392,19

(1) Un chiffre du rapport pour 1991 (59,392,19) est erroné :  
il faut lire 49 392,19. On notera que les résultats de 1992 sont en  
hausse, compte tenu des travaux d'extension.

## 1.2. MOYENS FINANCIERS ATTRIBUES AUX ARCHIVES MAIS GERES PAR D'AUTRES SERVICES

### 1.2.1. Fonctionnement

Chap.	Art.	Libellé de l'article	Montant total	Service gestionnaire
932 21	634	Eau, gaz, électricité	222 300	Direction du Budget
931		Rémunérations du personnel		Direction du Personnel

### 1.2.2. Investissement

[par exemple, s'ils n'ont pas été gérés financièrement par les Archives, matériel informatique, équipement des ateliers]

Chap.	Art.	Libellé de l'article	Montant total	Service gestionnaire
903 62	2147	Autre matériel, outillage et mobilier	460 000	Service Intérieur
903 62	23222	Travaux extensions	750 000	Constructions publiques
903 62	23222	Travaux bâtiment (grosses réparations)	250 000	Constructions publiques
		Matériel informatique	non communiqué	Direction informatique

### 1.2.3. Construction : néant

### 1.3. PERSONNEL

#### 1.3.1. Personnel–Culture en poste au 31 décembre

##### 1.3.1.1. Tableau

SITUATION ADMINISTRATIVE						
CATEGORIE	NOM ET PRENOM	GRADE	EMPLOI	T,S,C, V,CES	%	OBSERVATIONS
	<b>PERSONNEL TITULAIRE</b>					
A	<u>Personnel scientifique</u> LE ROCH MORGERE Louis	Conservateur de 1ère classe	Directeur	T	Temps plein	
A	POULLE Béatrice	Conservateur de 2ème classe	Ajoint au directeur	T	Temps plein	
A	TRON Hélène	Conservateur de 2ème classe	Adjoint au directeur	T	Temps plein	
B	<u>Personnel de documentation</u> LAILLIER Jean–Yves	Secrétaire de documentation		T	Temps plein	
C	<u>Adjoint administratifs</u> BOURCIER Françoise	Adjoint administratif		T	Temps plein	
C	<u>Personnels ouvriers</u> SELLIN Pascal	Ouvrier professionnel de 1ère catégorie	Photographe	T	Temps plein	
C	<u>Personnels de magasinage</u> LAUVERGNE Gilbert	Agent technique de surveillance et de magasinage de 1ère classe		T	Temps plein	
A	Poste vacant	Documentaliste				
B	Poste vacant	Secrétaire de documentation				
B	Poste vacant	Secrétaire de documentation				

Total théorique : 10

Total général effectif : 7

Répartition par catégories : théorique : A : 4

B : 3

C : 3

effectif : A : 3

B : 1

C : 3

### **1.3.1.2. Principaux changements intervenus dans l'année**

#### **Mutations**

Elisabeth GAUTIER-DESVAUX nommée Inspecteur général des Archives de France à compter du 1er juin 1992  
remplacée par

Louis LE ROCH MORGERE nommé Directeur des Archives départementales du Calvados à compter du 1er juillet 1992 (chargé de l'intérim des Archives départementales de l'Orne jusqu'au 1/9/1992).

### 1.3.2. Personnel départemental en poste au 31 décembre.

#### 1.3.2.1. Tableau

SITUATION ADMINISTRATIVE					
CATEGORIE	NOM ET PRENOM	GRADE	EMPLOI	T,S,C, V,CES	%
A	<b>Titulaires</b> <b>Catégorie A</b> LEBEURIER Jean-Marie	Attaché de Conservation	Archiviste intercommunal	T	Temps plein
B	<b>Catégorie B</b> WAGNER Murielle	Assistant qualifié de conservation		T	Temps plein
B	ABRIOL Philippe	Rédacteur chef		T	Temps plein
C	<b>Personnel Qualifié- Reliure-Restauration</b> GIROT Didier	Agent de maîtrise	Relieur-restaurateur	T	Temps plein
C	<b>Personnels administratifs</b> DUPONT Michèle	Adjoint administratif principal		T	Temps partiel 90%
C	MORIN-MEUNIER Martine	Adjoint administratif principal		T	Temps partiel 80%
C	HEUDE Alain	Adjoint administratif		T	Temps plein
C	QUEGUINER Catherine	Adjoint administratif		T	Temps partiel 80%
C	REGEREAU Christine	Adjoint administratif		T	Temps partiel 80%
C	SABINE Christiane	Adjoint administratif		T	Temps partiel 80%
C	DE KONINCK Isabelle	Adjoint administratif		T	Temps plein



SITUATION ADMINISTRATIVE					
CATEGORIE	NOM ET PRENOM	GRADE	EMPLOI	T,S,C, V,CES	%
C	DUMARTIN Jocelyne	Agent administratif qualifié		T	Temps plein
C	SAINT-POULOF Bernard	Agent administratif		T	Temps plein
C	PORCHET Françoise	Agent administratif		T	Temps partiel 50%
C	SYMONNOT Chantal	Agent administratif		T	Temps partiel 80%
C	NIARD Paulette	Agent administratif		T	Temps partiel 80%
C	GIRET Jean-Marc	Agent administratif		T	Temps plein
C	LE CREURER Gaëlle	Agent administratif		T	Temps plein
C	NOUVON Linda	Agent administratif		T	Temps plein
C	GARCIA Corinne	Agent administratif		T	Temps plein
	<b>Gardiens et agents de service</b>				
C	MOUGET Gratiën	Agent d'entretien		T	Temps plein
C	LIVET Eliane	Agent d'entretien		T	Temps plein
C	VAUGEOIS Claude	Agent d'entretien	Gardien	T	Temps plein
C	COUPPEY Lyda	Agent d'entretien		T	Temps plein
	<b>Non titulaires</b>				
A	OZLUK Christel	Attaché de conservation		S	Temps plein
C	GRIGNON Catherine	Adjoint administratif		S	Temps plein

Répartition par catégories : A : 2

B : 2

C : 22

Total général : 26

### **1.3.2.2. Principaux changements intervenus dans l'année**

#### **Mutations et nominations.**

- Madame Corinne GARCIA, agent administratif, est nommée aux Archives départementales du Calvados à compter du 1 avril 1992.
- Madame Catherine GRIGNON, adjoint administratif stagiaire, est nommée aux Archives départementales du Calvados à compter du 16 mars 1992.
- Madame Gaëlle LE CREURER, agent administratif, est mutée aux Archives départementales du Calvados à compter du 1er mai 1992.
- Madame Christel OZLUK est nommée attaché territorial de conservation du patrimoine de 2ème classe aux Archives départementales du Calvados à compter du 1er février 1992.
- Monsieur Bernard SAINT-POULOF, agent administratif, est nommé aux Archives départementales, en remplacement de Mlle Dominique DUCHENNE, à compter du 2 mars 1992.
- Madame Murielle WAGNER-DICANOT, assistant qualifié de conservation du patrimoine, est mutée aux Archives départementales du Calvados à compter du 16 juillet 1992.

#### **Titularisations**

- Monsieur Jean-Marie LEBEURIER, attaché territorial de conservation du patrimoine, est titularisé à compter du 1er février 1992.

#### **Promotions**

- Madame Lyda COUPPEY, agent d'entretien, est promue au 5ème échelon de son grade à compter du 19 mai 1992.
- Madame Jocelyne DUMARTIN, agent administratif qualifié, est promue au 8ème échelon de son grade à compter du 1er juin 1992.
- Monsieur Jean-Marie LEBEURIER, attaché territorial de conservation du patrimoine, est promu au 2ème échelon de son grade à compter du 1er février 1992.
- Mademoiselle Linda NOUVON, agent administratif, est promue au 3ème échelon de son grade à compter du 4 avril 1992.
- Monsieur Gratien MOUGET, agent d'entretien, est promu au 8ème échelon de son grade à compter du 1er janvier 1992.
- Mademoiselle Françoise PORCHET, agent administratif, est promue au 8ème échelon de son grade à compter du 9 octobre 1992.
- Madame Christine REGEREAU, adjoint administratif, est promue au 6ème échelon de son grade à compter du 4 avril 1992.
- Madame Christiane SABINE, adjoint administratif, est promue au 4ème échelon de son grade à compter du 23 mars 1992.
- Madame Chantal SYMONNOT, agent administratif, est promue au 7ème échelon de son grade à compter du 1er mai 1992.

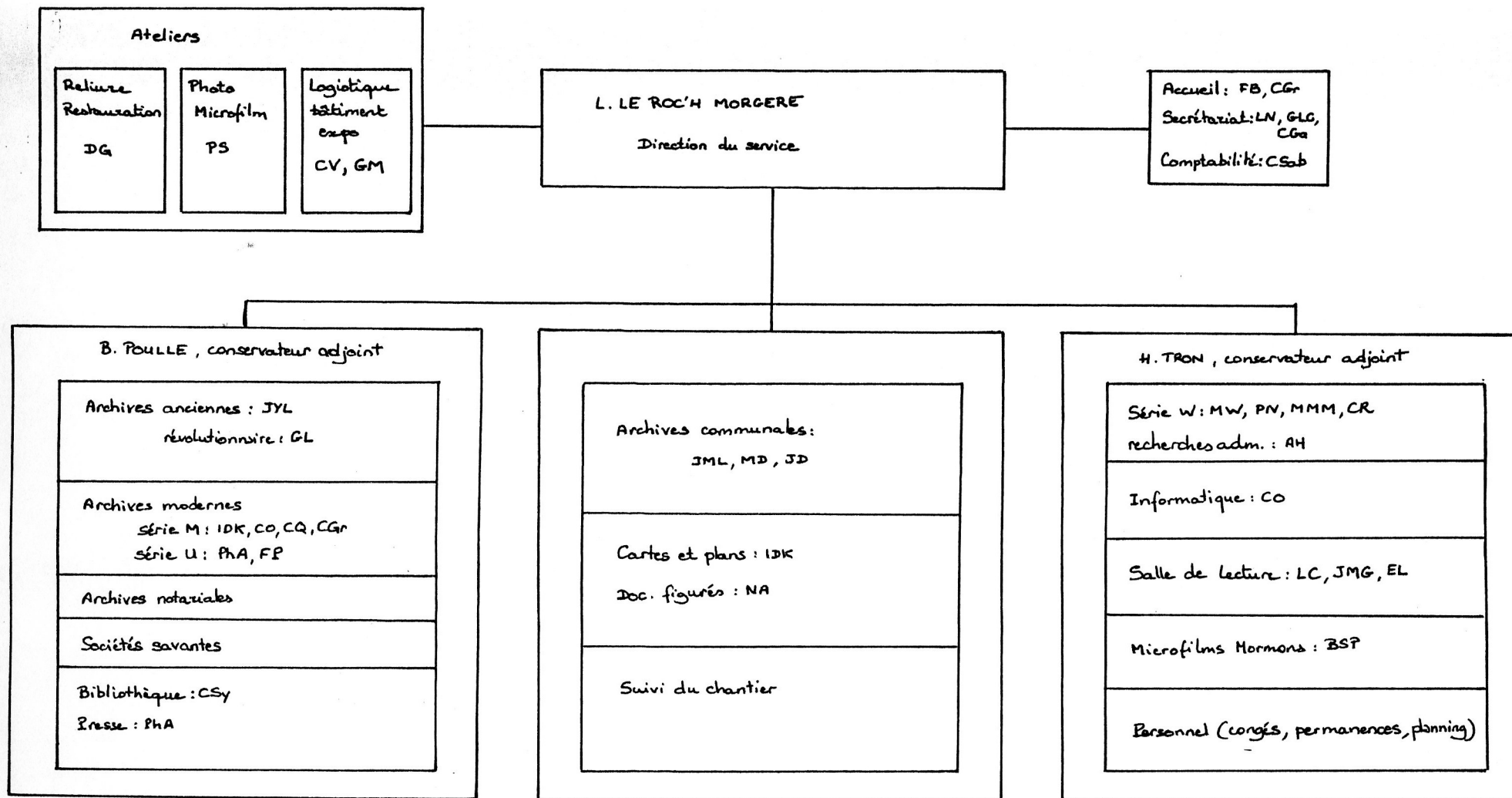

Suivi par les 3 conservateurs: Service éducatif, action culturelle  
archives privées

### 1.3.4. Actions de formation professionnelle

a) Total des jours de formation professionnelle pour adultes toutes catégories confondues : 136

- soit – 76 pour la formation professionnelle proprement dite
- 60 pour la préparation à des concours administratifs.

Répartition par agents en précisant les actions de formation suivies par votre personnel et vous-même et les organismes responsables :

Intitulé du stage	Organisateur	Durée	Nombre d'agents concernés	Total des jours pour le service
Indexation des versements contemporains	D.A.F.	3 jours	1	3
Elaboration des instruments de recherche : initiation	D.A.F.	4 jours	3	12
Sensibilisation à la sigillographie	D.A.F.	5 jours	1	5
Les fonctions d'encadrement dans les archives	D.A.F.	4 jours	1	4
Initiation à l'informatique	C.N.F.P.T.	6 jours	1	6
Starpublishing – prise en mains	C.N.F.P.T.	8 jours	3	24
Paradis utilisateur	C.N.F.P.T.	4 jours	2	8
MULTIPLAN	C.N.F.P.T.	3 jours	2	6
Informatisation et informatique documentaire	Centre régional de formation aux carrières des bibliothèques	2 jours	1	2
Initiation à la réalisation vidéo	Atelier de création cinématographique et d'animation audiovisuelle de Normandie	6 jours	1	6
Préparation au concours d'adjoint administratif	C.N.F.P.T.	10 jours	2	20
Préparation au concours de rédacteur 1ère année	C.N.F.P.T.	10 jours	1	10
Préparation au concours de rédacteur 2ème année	C.N.F.P.T.	20 jours	1	20
Préparation au concours d'attaché	C.N.F.P.T.	10 jours	1	10

b) Actions de formation organisées par les Archives et interventions des membres du service :

Louis Le ROCH MORGERE : cours de paléographie au personnel des Archives (voir chapitre 6.3.8.)

## Atelier de restauration

Existence d'un atelier : oui

Matériel	Nombre	Marque et modèle	Date d'acquisition
Autoclave de désinfection	0		
Bac pour désacidification	1	CAUVI 3 bacs	1988
Sorbonne	0		1966
Ph mètre	0		
Table lumineuse	1	HELIOCOP	1990
Presse chauffante	1	ADEMCO 112x84	1988
Cisaille à papier	0		
Machine à pulpe de papier et accessoires	0		
(Séchoir	1	Brisine 80 claies)	

### 1.4.3. Matériel audiovisuel

Matériel	Nombre	Marque et modèle	Date d'acquisition
Projecteur :		Vidéoprojecteur BARCO	1992
- film	1	SIMDA	1992
- diapositive	2		
Magnétophone	4	- EIKI 3279 (3) - REVOX B 77 (1)	1992 1992
Téléviseur			
Magnétoscope	3	-VP 9000 SONY BVU - PANASONIC FS 100 - PANASONIC 7330	1992 1992 1992
Caméra-vidéo	1	PANASONIC SVHS MS 1	1992

### 1.4.4. Matériel d'exposition

Nombre de panneaux : 70 panneaux BORGEAUD sur piètement aluminium  
28 panneaux en PVC

Nombre de vitrines : 11 vitrines verre et cuivre sur piètement fer forgé  
5 vitrines verticales BORGEAUD  
1 vitrine dôme BORGEAUD  
10 vitrines fixes(1992)

Changements intervenus au cours de l'exercice : acquisition de :

- 16 panneaux en PVC
- installation de 10 vitrines fixes dans les nouveaux locaux d'accueil du public

#### **1.4.5. Matériel bureautique et informatique**

##### **1.4.5.1. Traitement de texte**

Nombre total de machines à écrire avec mémoire (dont machines acquises pendant l'année) : 1

Nombre de micro-ordinateurs utilisés au traitement de texte : 4 (1991 : 2)

- Exclusivement : 3 (1191 : 2)
- Partiellement : 1 ( 1991 : 0)

1.4.5.2. Centre serveur universitaire, régional, départemental ou local le plus proche : Centre Serveur départemental DPS7

1.4.5.3. Matériel informatique localisé aux Archives  
voir p. suivante

1.4.5.4. Autres mémoires utilisées en liaison avec un ordinateur : néant

MICRO-ORDINATEUR NON RELIES	MICRO-ORDINATEUR EN RESEAU LOCAL
<p><u>Marque et type</u> : 1 Bull Micral 45 acquis en 1989</p> <p><u>Systèmes d'exploitation</u> : MS.DOS 3.30</p> <p><u>Logiciels</u> : Microsoft Word 4.0 et Microsoft Paint Brush</p> <p><u>Marque et type</u> : 2 Zénith Mastersport 3865 L acquis en 1991</p> <p><u>Systèmes d'exploitation</u> : MS.DOS</p> <p><u>Logiciels</u> : Paradis</p>	<p><u>Marque et type</u> : 6 Bull Questar 460 i acquis en 1991-1992</p> <p><u>Systèmes d'exploitation</u> : CTOS</p> <p><u>Logiciels</u> : Starpublishing, Multiplan, Paradis</p>
TERMINAUX (ou MICROS) RELIES A UN CENTRE SERVEUR	MINI-ORDINATEURS PROPRES AUX ARCHIVES
<p><u>Marque et type</u> : 1 Bull Questar 460 i acquis en 1992</p> <p><u>Systèmes d'exploitation</u> : CTOS</p> <p><u>Logiciels</u> : Starpublishing, Multiplan, Paradis</p> <p><u>Date de connexion au centre serveur</u> : avril 1992</p> <p><u>Marque et type des terminaux</u> : Bull DPS 7</p>	



## 2. CONTROLE DES ARCHIVES

### 2.1. ARCHIVES PUBLIQUES (à l'exclusion des archives communales, mais y compris les archives d'entreprises publiques)

Service	Cadre	Subdivisions ou service contrôlées	Modalités du contrôle	Date
Collège du Val d'Aure à Isigny	Etat	Service des archives	Visite	3 juin
Centre hospitalier de Falaise	Etat		Visite	14 mai
Direction régionale de l'Industrie et de la Recherche	Etat		Visite	16 juin
Chambre régionale des Comptes	Etat	Secrétariat général	Visite	6 août
Caisse d'Allocations Familiales	Etat	Service prestations légales	Visite	17 novembre

### 2.2. ARCHIVES COMMUNALES

2.2.1 Contrôle de l'Etat : préciser, le cas échéant, si la commune est dotée d'un service d'archives en précisant l'année de création. Mettre entre parenthèses la date de la dernière visite de contrôle précédent celle effectuée au cours de l'exercice.

NOM DE LA COMMUNE	Dernière visite	Précédente visite
THURY-HARCOURT	2 visites 6/01 et 23/06	
AUNAY-SUR-ODON	30/03	juillet 1969
SAINT-ANDRE-D'HEBERTOT	21/04 )	mai 1980
CAGNY	2 visites 4/05 et 13/10	mai 1979
VIRE	23/06 : suivi du travail effectué par la responsable des archives municipales, service créé en 1991	juil. 1991
HERMANVILLE-SUR-MER	10/08	
BRETTEVILLE-SUR-ODON	1/10	
HEROUVILLE-SAINT-CLAIR	2/10	mars 1990
RUCQUEVILLE	8/10	septembre 1983
COULOMBS	8/10	septembre 1983
SAINT-JULIEN DE MAILLOC	13/10)	octobre 1976
CAEN	16/10	février 1991
CARPIQUET	12/11	1936
AIRAN	19/11	(octobre 1977)
AUTHIE	24/11	
SAINT-PIERRE-AZIF	24/11	1956
ANNEBAULT	24/11	janvier 1978
BASSENEVILLE	25/11	mars 1978
BAZENVILLE	27/11	décembre 1978
SAINT-GERMAIN-LA-BLANCHE-HERBE	30/11	
CANTELOUP	2/12	mai 1979
BANVILLE	8/12	novembre 1978
SAINTE-CROIX-SUR-MER	18/12	1956



### 2.2.2. Archives communales – Aide aux communes

Le personnel des Archives départementales comporte-t-il un ou des poste(s) d'archiviste intercommunal ?  
oui : 1

### 2.2.3. Communes ayant bénéficié d'une aide du département pour le classement de leurs archives

Nature de l'aide (par exemple classement, formation, subventions pour reliure-restauration)

NOMS DES COMMUNES AYANT BENEFICIE DE L'AIDE	TYPES D'AIDE (avec données chiffrées)
BAYEUX	Achèvement du travail de tris et d'éliminations, de classement et d'inventaire des archives conservées en mairie ; versement aux Archives départementales des archives de la perception conservées dans le grenier de la mairie ; formation d'un agent du service urbanisme qui a pris en charge de la responsabilité des archives après le départ de l'archiviste intercommunal (5 mois).
CAGNY	Formation d'un agent chargé du classement des archives et suivi des travaux (2 jours)
THURY-HARCOURT	Idem
VIRE	Suivi du travail effectué par le responsable des archives municipales (1/2 journée)
SAINT-CONTEST	Préparation d'une exposition et prêt de documents (22/12)

### 2.3. PROSPECTION DES ARCHIVES PRIVEES [archives personnelles et familiales, archives du monde du travail (hors les entreprises publiques, figurant au paragraphe 2.1.), archives d'associations, archives religieuses].

AMT : Société métallurgique de Normandie, réunions avec les responsables des archives pour étudier le sort des archives après fermeture de la SMN.

Archives religieuses : Bénédictines de Bayeux, entrevue avec la supérieure pour un éventuel dépôt des archives dont un microfilm serait remis aux religieuses.

### 3. COLLECTE ET CLASSEMENT

#### 3.1. ACCROISSEMENTS

##### 1.1. Bilan global

	Année 1992	Année 1991
Versements administratifs et autres archives publiques	694	303
dépôts d'archives communales	28,40	11,65
Entrées par voie extraordinaire	2,00	3,50
livres, brochures et périodiques	46,40	19,50
<b>Total des entrées</b>	<b>770,80</b>	<b>337,65</b>

### 3.1.2. Archives publiques

Service versant	Nature du versement	Dates extrêmes	MI
<b>SERVICES DEPARTEMENTAUX</b>			
Direction des services sociaux	Dossiers des bénéficiaires de l'aide sociale générale	1991	31 ml
Idem		1992	15,20 ml
Idem	Idem	1992	6,15 ml
	Idem	<b>TOTAL</b> <i>(Total 1991)</i>	<b>52,35 ml</b> <i>49,20 ml</i>
<b>SERVICES EXTERIEURS DE L'ETAT DANS LA REGION</b>			
Secrétariat général pour les affaires régionales de Basse-Normandie	dossiers préparatoires aux audiences, budgets et comptes des lycées.	1968-1991	16 ml
Tribunal administratif		1987-1988	19,20 ml
Direction régionale de la Concurrence, de la Consommation et de la Répression des Fraudes		1960-1988	10,6 ml
Direction régionale des Douanes	dossiers de navires, échantillon de déclarations en douane	1891-1988	2,20 ml
Chambre régionale des Comptes	Echantillon de pièces justificatives non déclassées	1983-1984	113,80 ml
Université de Caen : Service universitaire de médecine préventive	dossiers médicaux scolaires	1981-1985	14,10 ml
		<b>TOTAL</b> <i>(Total 1991)</i>	<b>175,90 ml</b> <i>63,90 ml</i>

Service versant	Nature du versement	Dates extrêmes	MI
<b>SERVICE EXTERIEURS DE L'ETAT DANS LE DEPARTEMENT</b>			
<b>Préfecture du Calvados :</b> Direction de la Réglementation, bureau des élections		1960-1990	26,30 ml
<b>Préfecture :</b> Direction des Actions de l'Etat, bureau de l'Emploi		1989-1991	6,50 ml
<b>Préfecture :</b> Bureau de l'Urbanisme et de l'Environnement		1975-1983	7 ml
Idem	plans d'occupation des sols	1971-1990	25 ml
<b>Préfecture :</b> Direction des Actions de l'Etat, bureau de la Programmation et du Développement Economique			6 ml
<b>Préfecture :</b> Service des Etrangers	dossiers d'étrangers		2 ml
Idem	dossiers d'étrangers		8 ml

Service versant	Nature du versement	Dates extrêmes	MI
Sous-préfecture de Bayeux	Affaires communales : budgets et comptes administratifs	1978-1990	26,40 ml
Sous-préfecture de Lisieux	Affaires communales ; dossiers et rapports divers		14,40 ml
<b>Direction départementale de l'Agriculture et de la Forêt :</b> Service III	Dossiers de cumul (autorisations d'exploiter)	1980-1982	7 ml
<b>Direction départementale de l'Agriculture et de la Forêt :</b> Cellule forestière	défrichements, lutte contre l'incendie, classement des sites, programme d'action régionale	1899-1985	4 ml
<b>Direction des Services Fiscaux :</b> Service du cadastre	Formulaire brique : Déclaration des propriétés bâties souscrites en 1942	1942	4,80 ml

Service versant	Nature du versement	Dates extrêmes	Ml
Mairie de Bayeux	Archives de la Perception de Bayeux		9,60 ml
Perception de Trouville	rôles d'impôts	1974-1984	20,40 ml
<b>Inspection académique :</b> Commission de circonscription du Second Degré	dossiers d'élèves	1971	2,30 ml
<b>Inspection académique :</b> Commission départementale de l'Education spéciale			3,40 ml
<b>Inspection académique :</b> Division des examens et concours	sujets et échantillons de copies du CAP, BEP et CFG	1990-1991	6 ml
Lycée A. Fresnel à Caen	dossiers d'élèves et d'enseignants	1959-1991	50,20 ml
<b>Direction départementale de l'Equipement :</b>	Dossiers de financement des logements H.L.M.	1971	42,60 ml
Idem	Marchés de chemins départementaux	1975-1987	14,20 ml
Idem	Dossiers de création de zones industrielles, zones d'aménagement concerté, zones à urbaniser en priorité	1960-1984	4,80 ml
Idem	Dossiers de contrôles thermiques		0,10 ml
Idem	Permis de construire	1971-1972	50,40 ml
Idem	Certificats d'urbanisme	1985-1986	7,10 ml
<b>Direction départementale des Affaires sanitaires et Sociales :</b> Tutelle et contrôle des établissements			22 ml
<b>Direction départementale de la Police nationale :</b> Commissariat central de Caen	main courante, registres d'écrou et gardes à vue	1986-1991	3 ml
Idem	Gardes particuliers		2,40 ml

Service versant	Nature du versement	Dates extrêmes	MI
<b>Gendarmerie nationale :</b> Bureau central des Archives militaires	archives des formations de gendarmerie du département	1947-1970	56 ml
Tribunal de Grande Instance de Caen	Registres d'enregistrement des P.V.	1974-1976	11,10 ml
Centre de détention de Caen	compte de gestion, statistiques	1981	0,30 ml
Idem	dossiers des détenus	1981-1983	10,00 ml
Maison d'arrêt de Caen	Archives de la Maison d'arrêt de Lisieux : registres d'écrou		11,80 ml
		<b>TOTAL</b> <i>(Total 1991)</i>	<b>465,10 ml</b> <i>172,30 ml</i>
<b>ETABLISSEMENTS PUBLICS ET PARAPUBLICS</b>			
Caisse d'Allocations familiales du Calvados	échantillon de dossiers d'allocataires, prêts à l'amélioration de l'habitat, dossiers contentieux	1982-1989	1,10 ml
		<b>TOTAL</b>	<b>1,10 ml</b>
		<b>TOTAL GENERAL</b>	<b>694,45 ml</b>

### 3.1.3. Dépôts d'archives communales

Nom de la commune	Type de dépôt	Dates extrêmes	ML
SAINT-ANDRE-D'HEBERTOT	Loi de 1970	1749-1971	3
AUNAY-SUR-ODON	Dépôt volontaire	1791-1958	6
HERMANVILLE-SUR-MER	Dépôt volontaire	1587-1961	5
HEROUVILLE-SAINT-CLAIR	Dépôt volontaire	1764-1962	2,2
AUTHIE	Loi de 1970	1625-1960	2,4
RUCQUEVILLE	Loi de 1970	1793-1963	2
COULOMBS	Loi de 1970	1743-1843	0,6
SAINT-JULIEN DE MAILLOC	Loi de 1970	1648-1843	0,6
AIRAN	Loi de 1970	1644-1962	1
SAINT-PIERRE-AZIF	Loi de 1970	1823-1982	0,8
ANNEBAULT	Loi de 1970	1631-1844	0,5
BASSENEVILLE	Loi de 1970	1669-1958	1,6
BAZENVILLE	Loi de 1970	1667-1843	0,5
CANTELOUP	Loi de 1970	1707-1891	0,5
BANVILLE	Loi de 1970	1602-1843	0,7
CARPIQUET	Loi de 1970	1669-1893	1
TOTAL			28,4

Nombre total de communes ayant effectué le dépôt de leurs archives aux Archives départementales au 31 décembre :

– Loi de 1970 [Code des communes] : 597/660

– Autres communes: 31/45

Déroptions consenties au cours de l'exercice au Code des communes : néant



### 3.1.4. Archives privées

N.B. Les archives des entreprises publiques figurent à la rubrique 3.2.1. Archives publiques

Intitulé du Fonds à donner en toutes lettres	Catégorie d'AP	Modalités d'entrée	Dates extrêmes
Papiers de famille divers (sans doute dossiers clients du notariat d'Orbec)	A.P.F.	Achat 500 F bouquiniste rue de Falaise à Caen	XIX <sup>e</sup>
Fonds Pecqueult de la Varende, à Pont-l'Evêque	A.P.F.	Achat 8 000 F Trainier rue Demolombe	XVIII <sup>e</sup> -XIX <sup>e</sup>
Expéditions notariées concernant des familles de Tour	A.P.F.	AD Loire-Atlantique	1769-1879
Fonds Lestorey (minutes et expéditions concernant cette famille)	A.P.F.	Achat bouquiniste Pont-l'Evêque	XVIII <sup>e</sup> -XIX <sup>e</sup>
"Joie" : cahier de souvenirs de vacances à la Vierge Fidèle de la Délivrante par Huguette Cocheugue	A.P.F.	Achat Guénégaud	1946
Rapport sur l'état de la prison de Beaulieu en 1845	A.P.F.	Achat 330 F, E. Rossignol, libraire	1845
Fonds Gallot (avocat à Falaise) ; dossiers d'affaire, dont un dossier concernant l'assèchement des marais de Molières	A.P.F.	Don de Mme Bruant à Pertheville	XIX <sup>e</sup>
Compléments pour le chartier de Fervagues	A.P.F.	Legs Béthouard (donatrice de la 1 <sup>ère</sup> partie du chartrier)	XIX <sup>e</sup>
5 documents (expéditions notariées) et un plan manuscrit en couleurs concernant Saône-et-Loire	A.P.F.	Don de Mme Hooge	XVII <sup>e</sup> -XIX <sup>e</sup>
Testament de Jean-Nicolas de Pleurre, chevalier sieur de Romilly	A.P.F.	Don anonyme	1754
15 pièces diverses	A.P.F.	AD Orne	1814-1937
Lettre autographe de Claude Fauchet (évêque constitutionnel du Calvados)	A.P.F.	Achat	1788
Un registre (= produit des procès-verbaux de l'année 1696, grenier à sel ?)	A.P.F.	Don Laignel Tastemain en prime pour achat de cartes	1696 ?
Dossiers d'avoués de Bayeux. Après tri, conservation de quelques dossiers concernant l'Occupation et la Libération	A.P.F.	Grenier de la mairie de Bayeux	1940-1946
Fragments du chartrier d'Amblie et Pierrepont (famille de Cairon) et 2 cartons de papiers divers (famille Goupil à Léaupartie)	A.P.F.	Achat 18 000 F chez Frérot, bouquiniste place Saint-Sauveur	XVII <sup>e</sup> -XIX <sup>e</sup>
<b>METRAGE LINEAIRE TOTAL A.P. : 2 ml</b>			

### **3.1.5. Documents figurés et nouvelles archives**

Environ 2100 cartes postales du département (provenances diverses),  
dont un lot de 1900 cartes postales du début du siècle acheté 10 000 F à l'Image du grenier sur l'eau (Paris IVe).

#### **3.1.5.1. Cartes, plans et dessins d'architecture**

Achat de :

- 3 feuilles de la carte de Cassini [1755]
- 1 plan des capitaineries de la côte normande [1705]
- 7 cartes de Normandie XVIIIe s.
- 1 plan des fortifications de Caen [1649]
- 2 gravures : palais de justice XVIIIe - [1787]  
vieux Saint-Etienne [1877]
- 1 affiche pour la reconstruction dans le Calvados [1947]

#### **3.1.5.2. Archives photographiques**

- reçues par le service : - photos anciennes Luc-Sur-Mer, s.d. (don)  
- 13 images pieuses de décès, 1915 - 1968 (don)

#### **3.1.5.3. Livres et périodiques**

Nombre de volumes et de brochures entrés : 644 (1991 : 478)

- achats : 336
- dépôt administratif : 196
- dons : 78
- versements : 34

Nombre de périodiques en cours : 271 (1991 : 211)

MI total des acquisitions bibliographiques : 46,40 ml (1991 : 19,50)

### 3.2. ELIMINATIONS

#### 3.2.1. Eliminations pratiquées par le service

Métrage total libéré par les éliminations : 93,10 ml (1991 : 128,40 ml).

#### 3.2.2. Principales éliminations pratiquées dans le service :

Service versant	Date du versement	Nature des dossiers éliminés	Dates extrêmes	Métrage éliminé
– Inspection académique du Calvados : Commission de circonscription du Second Degré	Mars 1982	– Dossiers d'élèves sauf B et T – Id.	1961	1,20 0,30
– Sous-préfecture de Lisieux	Décembre 1982	– Cartes d'identité – Débits de boissons–Dérogations heures de fermeture	1981 1962–1981	1,60 0,70
– Préfecture du Calvados : Direction de l'administration générale et de la réglementation	Mai 1983	– Examens–validations–échanges permis militaires et étrangers–doubles	1981	12,2
– Préfecture du Calvados : Direction de la réglementation	Juin 1983	– Dispenses service national	19	0,80
– Préfecture du Calvados : Direction des affaires financières et des collectivités locales	Août 1983	– Fiches stagiaires–Courrier–Reçus	1981–1982	1,20
– Préfecture du Calvados : Bureau de la circulation	Juillet 1984	– Suspensions permis de conduire–Sanctions	1980–1981	11,4
– Préfecture du Calvados : Bureau de l'action économique et de l'emploi	Nov. 1986	– Liste établissements : taxe d'apprentissage–Reçus	1985	0,60
– Préfecture du Calvados : Bureau de la réglementation	Fév. 1987	– Dossiers passeports–Télégrammes–Correspondance	1985–1986	5,8
– Préfecture du Calvados : Direction des relations avec les collectivités locales et des Finances de l'Etat	Janv. 1988	– Emprunts	1966–1976	2,1
– Idem	Mars 1988	– Taxes d'apprentissage : reçus–listes	1985–1986	0,60
– Préfecture du Calvados : Direction de la réglementation	Mars 1988	– Comptabilité–Télégrammes–Courrier	1986	0,80
– Préfecture du Calvados : Direction de la réglementation	Fév. 1989	– Documents relatifs aux élections de la Caisse régionale de la propriété forestière–Dons et legs : factures	1986–1987	0,50

– Direction départementale de l'Agriculture	Juin 1984	– Subventions aux particuliers	1976–1977	1,50
	Juin 1985	– Déclarations exploitants agricoles– Inscriptions certificat de livraison aux grossistes, aux maires.	1983–1987	1,30
	Août 1986	– Contentieux de la mutualité sociale agricole : audiences de jugement	1981	0,30
	Août 1986	– Contraintes de la caisse de sécurité sociale agricole	1981	2,60
– Direction départementale du Travail et de l'Emploi	Mai 1984	– Primes de mobilité	Oct. 1984	4
	Mai 1989	– Doubles–Contrats solidarité–Courrier	Déc. 1986	3,40
– Direction départementale de l'Equipeement		– Primes de mobilité	1985	2
		–Urbanisme : dossiers démontables		1,70
– Direction départementale des Affaires Sanitaires et Sociales		– Pharmacie : dossiers rejetés ou annulés	1978–1981	0,10
– Tribunal d'Instance de Bayeux	Oct. 1985	– Contraventions 4ème classe	1960–1961	0,30
– Tribunal de Grande Instance de Caen	Janv. 1986	– Procès–verbaux classés sans suite	1961	7
Université de Caen	Fév. 1986	– Dossiers de solidarité	1972–1976	0,20
	Juin 1987	– comptabilité–Factures	1981–1982	0,50
– Tribunal de Grande Instance de Lisieux	Mars 1986	– Rapports expertises–Dossiers civils	1961	0,30
– Collège P.S de Laplace de Lisieux	Avril 1986	– Cahiers d'absences	1980–1981	0,20
– Direction régionale de la Concurrence, de la Consommation et de la Répression des Fraudes	Mai 1986	– Comptabilité	1981	0,10
	Oct. 1992	– Dossiers contentieux–Bordereaux transactions et amendes judiciaires– Dossiers contentieux sans suite		8,80
– Conseil général du Calvados– Service Incendie et Secours – Conseil général du Calvados– Direction du Budget et du Personnel – Conseil général du Calvados– Direction des Services Sociaux – Conseil général du Calvados– Direction des Services Sociaux	Oct. 1986	– Rapports accidents de la route, incendies, asphyxie	1976	2,20
	Déc. 1987	– Garanties d'emprunts–Indemnités	1964–1976	0,70
	Fév. 1989	– Dots–Prêts–Allocations militaires– Factures	1981–1982	0,10
	Oct. 1989	– Aide sociale : comptabilité	1981	8,70

Service versant	Date du versement	Nature des dossiers éliminés	Dates extrêmes	Métrage éliminé
– Tribunal de Commerce de Caen	Janv. 1987	– Injonctions à payer	1961	0,70
– Comité d'Aide aux Logements (CODAL)	Oct. 1988	– Documents de trésorerie	1980–1981	0,60
– Préfecture de la région de Basse-Normandie– Secrétariat général pour les Affaires régionales	Oct. 1988	– Courrier	1986	0,50
– Préfecture de la région de Basse-Normandie– Délégation régionale à la formation professionnelle	Janv. 1989	– Courrier	1985–1986	0,10
– Sous-préfecture de Lisieux	1989	– Factures–rapports journaliers commissariat–Baux ruraux	1986,1977–81	0,60
– Sous-préfecture de Vire	Oct. 1988	– Comptes administratifs–Dossiers passeports	1981	1,20
– Maison d'arrêt de Lisieux	Août 1992	– Bons de cantines–Carnets à souche– Permis de visite–Entrées, sorties– Familles cellules–Service journalier– Déclarations d'appel	1988–1990  1976–1986	1,30
– Commission départementale de l'Education Spéciale du Calvados	Oct. 1992	– Dossiers individuels inadaptations	1965 (année de naissance)	1,80
Direction départementale des polices urbaines	Juil. 1983	– Registres emploi, prise en compte matériel, d'ordre, main–courante– Exploitation réseau	1975–1976	0,50
TOTAL				93,10 ml

### 3.2.3. Visas d'élimination accordés par le directeur des Archives.

Service Eliminateur	Nature des dossiers éliminés	Dates extrêmes	Volume ou ml ou tonnage des documents éliminés
Tribunal d'Instance de Caen	<ul style="list-style-type: none"> <li>– Contraventions 5 classes</li> <li>– Dossiers Injonctions de payer</li> <li>– Etat ordonnances pénales</li> <li>– Amendes pénales fixes</li> </ul>	1969–1986 1985–1987 1985–1986	374 art
Tribunal d'Instance de Bretteville-sur-Laize	<ul style="list-style-type: none"> <li>– Saisie-Arrêt sur salaires–Tentatives préalables de conciliation–Injonctions de payer–Contraventions 4 classes–Ordonnances pénales–Comptabilité</li> </ul>	1951–1986	32 ml
Chambre régionale des Comptes de Basse-Normandie	<ul style="list-style-type: none"> <li>– Pièces justificatives non déclassées, relatives aux comptes ayant fait l'objet d'un jugement définitif, concernant le département du Calvados (hors échantillon)</li> </ul>	1983–1986	70,27 m3 ou 913,5 ml
Idem	<ul style="list-style-type: none"> <li>– Pièces justificatives non déclassées (Orne, Calvados, Manche)</li> </ul>	1983	6,9 m3 ou 89,7 ml
Idem	<ul style="list-style-type: none"> <li>– Pièces justificatives non déclassées (Calvados, Manche)</li> </ul>	1983–1989	50,75 m3 ou 659,75 ml
Idem	<ul style="list-style-type: none"> <li>– Pièces justificatives non déclassées (Calvados)</li> </ul>	1979–1982	1,83 m3 ou 23,79 ml
Idem	<ul style="list-style-type: none"> <li>– Pièces justificatives non déclassées (Orne)</li> </ul>	1983–1989	22,62 m3 ou 294 ml
Mairie d'Hérouville-Saint-Clair	Dossiers divers	1969–1990	150 art.
Mairie de Cagny	Dossiers divers	1934–1989	49 art.
Mairie de Thury-Harcourt	Dossiers divers	1944–1990	76 art.
Mairie de Vire	Dossiers divers	1944–1990	
Mairie de Caen	Droits de place	1944–1979	47 art.
Mairie de Caen	Services financiers	1972–1981	578 art.
Mairie de Bayeux	Dossiers divers	1893–1989	

### 3.3 CLASSEMENTS ET PUBLICATION D'INSTRUMENTS DE RECHERCHE

#### 3.3.1. Tableau général des tris et classements (toutes séries à l'exclusion de W)

AUTEURS	FONDS	COTATION	TRI	FICHER	CLASSEMENT
JYL	<b>ARCHIVES ANCIENNES</b> Fonds des hautes justices de Balleroy et d'Osmanville (complément)	15 B	non	oui	T,Dé,C
JYL	Papiers de familles	1 et 2 E	non	oui	T,Dé,A
JYL	Fonds divers entrés par voie extraordinaire (APF)	F	non	oui	T,Dé,C
	<b>ARCHIVES MODERNES</b>				
CO,CQ,CGr	Personnel administratif	M	oui	oui	T,Dé,C
CO,CQ,CGr	Elections	M	oui	oui	T,Dé,C
IDK,FB,CO	Versements du Cabinet du Préfet	M	oui	oui	Pa,Pr,C
IDK	Statistiques	6 M	oui	oui	T,Dé,A
IDK,FB	Dénombrements de population	6 M à 6 M 1286	oui	oui	T,Dé,A
FP	Cour d'Appel et Cour d'Assises	2 U	oui	oui	T,Dé,C
PA	Justice de paix du canton de Bayeux	4 U 2/1 à 196	oui	oui	T,Dé,A
PA	Justice de paix du canton de Bénvy-Bocage	4 U 3/1 à 23	oui	oui	T,Dé,A
PA	Justice de paix du canton de Blangy-le-Chateau	4 U 4/1 à 12	oui	oui	T,Dé,A
PA	Justice de paix du canton de Bourguébus	4 U 5/1 à 22	oui	oui	T,Dé,A
PA	Justice de paix du canton de Caen	4 U 6/1 à 7	oui	oui	T,Dé,A
PA	Justice de paix du canton de Caen-Ouest	4 U 7/1	oui	oui	T,Dé,A
PA	Justice de paix du canton de Cambremer	4 U 9/1 à 101	oui	oui	T,Dé,A
PA	Justice de paix du canton de Caumont-l'Eventé	4 U 10/1 à 70	oui	oui	T,Dé,A
PA	Justice de paix du canton de Creully	4 U 11/1 à 100	oui	oui	T,Dé,A
PA	Justice de paix du canton de Dives	4 U 12/1 à 34	oui	oui	T,Dé,A
PA	Justice de paix du canton de Duvres	4 U 13/1 à 162	oui	oui	T,Dé,A
PA	Justice de paix du canton de Tilly-Seulles	4 U 26/1 à 195	oui	oui	T,Dé,A
	<b>ARCHIVES REVOLUTIONNAIRES</b>				
GL	Police	2 L	non	oui	T;Pr,C



AUTEURS	FONDS	COTATION	TRI	FICHER	CLASSEMENT
BS JYL JYL	<b>ARCHIVES NOTARIALES</b>  Notariat d'Orbec : minutes Tabellionages et notariat Notariat de Moyaux	8E 35427 à 35702 7 E 8 E 4784 à 4801 à intégrer en sous- série 7 E	non non non	oui oui oui	T,Dé,C T,Dé,C T,Dé,C
IDK IDK	<b>DOCUMENTS FIGURES</b>  Cartes et plans Affiches Première Guerre mondiale	1à 9 Fi F 5827 à F 5830	non non	oui oui	T,Dé,C T,Dé,A
PA	<b>PRESSE</b>  Le Monde (1967-1970)	13 T VII	non	oui	T,Pr,C
IDK	<b>PUBLICATIONS DES ARCHIVES DU CALVADOS</b>		non	oui	T,Pr,A
JML,MD,JD JML,MD,JD JML,MD,JD,CGr JML,MD,JD JML,MD,JD JML,MD,JD JML,MD,JD JML,MD,JD JML	<b>ARCHIVES COMMUNALES</b>  Fonds communaux Aunay-sur-Odon Saint-André-d'Hébertot (second dépôt) Hermanville-sur-Mer Rucqueville (second prêt) Hérouville-Saint-Clair Basseneville (second dépôt) Saint-Pierre-Azif (second dépôt) Bayeux : archives conservées en Mairie	1 Edt à 75 Edt 631 Edt 1 à 50 632 Edt 1 à 24 633 Edt 1 à 44 634 Edt 1 à 16 635 Edt 1 à 20 636 Edt 1 à 17 637 Edt 1 à 8	non oui oui oui oui oui oui oui oui	oui oui oui oui oui oui oui oui oui	T,Dé,A T,Dé,A T,Dé,A T,Dé,A T,Dé,A T,Dé,A T,Dé,A T,Dé,A T,Dé,A



### 3.3.2. Instruments de recherche élaborés et publiés dans l'année.

3.3.2.1. Liste des instruments de recherche mis en service (inventaires et répertoires classiques dactylographiés ou manuscrits, fichiers, etc...). Préciser dans toute la mesure du possible le nombre de pages, au moins pour les instruments de recherche dactylographiés. Pour les bases informatiques, indiquer le nombre de références dans le fichier

- \* **Archives communales de Bayeux** conservées en mairie, répertoire numérique manuscrit sur fiches, dressé par Jean-Marie LEBEURIER, 1 000 art.
- \* **631 Edt** : archives communales d'**Aunay-sur-Odon**, répertoire numérique manuscrit sur fiches, dressé par Jean-Marie LEBEURIER Catherine GRIGNON, Michèle DUPONT, Christel OZLUK.
- \* **632 Edt** : archives communales de **Saint-André d'Hébertot**, répertoire numérique dactylographié, dressé par Michèle DUPONT et Jocelyne DUMARTIN, Catherine GRIGNON, Jocelyne DUMARTIN, Jean-Marie LEBEURIER.
- \* **633 Edt** : archives communales de **Hermanville-sur-Mer**, répertoire numérique manuscrit sur fiches, dressé par Jocelyne DUMARTIN, Jean-Marie LEBEURIER, Michèle DUPONT,
- \* **634 Edt** : Archives communales de **Rucqueville**, répertoire numérique dactylographié, dressé par Jean-Marie LEBEURIER, Jocelyne DUMARTIN, Michèle DUPONT.
- \* **635 Edt** : Archives communales d'**Hérouville-Saint-Clair**, répertoire numérique manuscrit sur fiches, dressé par Jean-Marie LEBEURIER, Michèle DUPONT, Jocelyne DUMARTIN.
- \* **636 Edt** : Archives communales de **Basseneville**, répertoire numérique manuscrit sur fiches, dressé par Jocelyne DUMARTIN, Michèle DUPONT, Jean-Marie LEBEURIER.
- \* **637 Edt** : archives communales de **Saint-Pierre-Azif**, répertoire numérique manuscrit sur fiches, dressé par Jocelyne DUMARTIN, Jean-Marie LEBEURIER,

### 3.3.2.2. Instruments de recherches publiés ou en cours d'impression

Publiés au cours de l'exercice : **Répertoire numérique de la sous-série 4 E** : registres paroissiaux et d'état-civil, dressé par Mireille LAMARQUE et Sylvie LE CLECH, conservateurs sous la direction de C.-H. LERCH, conservateur ou chef, Caen, 1991, 572 p., ill.

### 3.4. BIBLIOTHEQUE ET CENTRE DE DOCUMENTATION

#### 3.4.1. Bibliothèque

Tenue d'un fichier de la bibliothèque : oui

Dépouillement des périodiques et histoire locale : oui

#### 3.4.2. Centre de documentation : non

Indexation : non

Dépouillement : non

Publications : non

#### 3.4.3. Dépôt administratif : oui

### 3.5. TRAITEMENT DES ARCHIVES POSTERIEURES A 1940 ET DE LA SERIE W

#### 3.5.1. Données chiffrées

Date des versements	MI encore à traiter	MI traité pendant l'année 1992	dont MI classé sur rayons	MI éliminé	Reste à traiter au 31 décembre
1940-1979	-	-	-	-	-
1980-1991	0	0	0	93,10	0
1992	0	662	662	0	30

#### 3.5.2. Versements antérieurs à 1979 placés dans une série provisoire mais nécessitant à terme un nouveau traitement : [indiquer sur une ligne les mêmes données numériques que dans le tableau ci-dessus]

- 2 231 ml cotés dans les séries M à Z restant à intégrer en W.

#### 3.5.3. Nature des traitements opérés

- Indexation : oui

- Instruments de recherche :

- bordereaux de versement : oui

- bordereaux de versements révisés : oui

- répertoires numériques : oui

- fichier manuel : oui (fichier matières)

- fichier informatisé : non

- autres (préciser)

#### 4. CONSERVATION

##### 4.1. BATIMENT : OCCUPATION DE L'ESPACE.

Bâtiment	Total MI équipé	MI occupé à la fin de l'exercice précédent	MI accroissements reçus au cours de l'exercice	MI éliminations pratiquées au cours de l'exercice	MI occupé à la fin de l'exercice	MI disponible à la fin de l'exercice
Dépôt principal	74 525	34 537	770	92	35 215	39 310

## 4.2. PROTECTION DES DOCUMENTS

### 4.2.1. Conditionnement et reconditionnement

Auteurs	Séries concernées	Métrage linéaire
JML,MD,JD	Edt	104 ml
IDK,FB,CO,CGr,CQ	M	152 ml
PA	13 T (presse)	4 ml
PA	U	95 ml
IDK	Fi (cartes et plans, affiches)	709 ml
IDK	Publications des AD	110 ml
JYL	Séries anciennes : 2B, 7E	12 ml
GL	L	7 ml
	<b>TOTAL</b> <i>(Total 1991)</i>	<b>484 ml + Fi</b> <i>1 205 ml</i>

Type de conditionnement usuellement pris :

Carton : Masurel et Pollet  
Cauchard (presse, dénombrements  
de population)

### 4.2.2. Reliure (nombre de volumes reliés)

I: 134 + dorure  
(1991 : 143)

### 4.2.3. Restauration (nombre de feuillets restaurés)

I : 44  
(1991 : 38)

### 4.2.4. Traitement des sceaux (nombre de pièces traitées) : néant

## 4.3 TRAVAUX PHOTOGRAPHIQUES

### 4.3.1. Principales opérations de microfilmage

- Métrage total
- Métrage total des microfilms réalisés dans le service depuis l'ouverture de la série Mi (toutes séries confondues) : 36 848 m
- Total des films, masters de première ou deuxième génération, conservés dans le service au 31 décembre, (métrage y compris le microfilm réalisé par la Genealogical Society of Utah) : 220 733 m
- Total des microfilms (master uniquement) réalisé en 1992 : 68 m

#### Opérations de microfilmage réalisées dans le service au cours de l'exercice

##### 1 Mi (complément)

- Métrage (rouleau de 35 mm en m) : 68 m  
(rouleau de 16 mm en m) :  
(autres) :

- Fonds : délibérations municipales d'Aunay-sur-Odon

- b) 1 Mi EC (microfilm des registres paroissiaux et d'état-civil conservés dans les communes) : néant
- c) 2 Mi (sécurité) : néant
- d) 3 Mi (substitution) : néant
- e) 4 Mi (documentation) : néant
- f) 5 Mi - Microfilms d'état-civil réalisés par la Société généalogique de Salt Lake City au cours de l'exercice : néant
- g) 6 Mi-Microfilms, autres que ceux d'état-civil, réalisés par la Société généalogique de Salt Lake City : néant
- h) Autres : néant
- i) Duplication

- Total effectué au cours de l'exercice : 547 m

- décomposition par sous-série :

1 Mi :	355 m
2 Mi :	192 m
3 Mi :	
4 Mi :	
5 Mi :	
6 Mi :	
Autres :	

- j) Microfilm réalisé en unique exemplaire pour des particuliers ou des administrations

- nombre de vues ou ml : 35 mm

Environ 30 m dont 15 m : Editions HEMDAL  
4 m : A.D. Yvelines  
3 m : CE.GE.CAL  
8 m : particuliers

- nombre de clichés photographiques : Expo CE.GE.CAL

30x40 : 20

24 x 30 : 5

18x24 : 15

k) Microfilms acquis à l'extérieur par le service : néant

#### 4.3.2. Autres travaux photographiques :

- Photographies noir et blanc

Tirages 18x24 : env. 160

Tirages 24x30/30x40 : env. 105

- Photographies en couleur :

env. 35 tirages pour exposition du service éducatif

- Diapositives :

env. 60 rouleaux 120, soit 600 clichés Ektachrome 6x7

(Exposition, Rectories...)

## 5. COMMUNICATION

### 5.1. STATISTIQUE DES LECTEURS

Nombre de lecteurs: 1 741  
dont généalogistes : 998

Nombre de séances (comptées par demi-journées) : le système informatique utilisé aux Archives du Calvados ne permet pas encore le calcul automatique de ce chiffre.

### 5.2. STATISTIQUE DES COMMUNICATIONS

Communication d'articles d'archives	1992	1991
- à l'intention des services administratifs (communications avec déplacement comprises)	1 078	1 600
- à l'intention du public de la salle de lecture	25 462	20 012
- microfilms envoyés en communication à l'extérieur	0	
- originaux envoyés en communication à l'extérieur	0	
- microfilms reçus de l'extérieur pour être communiqués en salle de lecture	168	
- originaux reçus de l'extérieur pour être communiqués en salle de lecture	157	
Communication de livres, périodiques, etc.	1 601	2 449
Journaux et publications officielles	1 882	1 007
<b>TOTAL</b>	<b>30 348</b>	<b>26 183</b>

N.B. : La salle de lecture a été fermée au public du 15 janvier au 15 mars 1992 (pour cause de travaux) et du 22 juin au 4 juillet 1992 (fermeture annuelle).

#### Recherches par correspondance

- à caractère scientifique : 140 (167 en 1991)
- à caractère administratif : 75 (89 en 1991)
- à caractère généalogique : 520 (594 en 1991)

**Total : 735**

#### Documents non librement communicables

- Dérogations accordées: intégralement : 96 articles
- partiellement : 0
- Dérogations refusées : 121 articles

**Total : 217**

### 5.3. RECHERCHES EN COURS

#### 5.3.1. Statistiques des recherches en cours

- Nombre de recherches généalogiques (amateurs) :	998
- nombre de recherches généalogiques (professionnels) :	3
- recherches individuelles et ponctuelles :	597
- recherches universitaires et scientifiques :	79
. maîtrise :	44
. DEA :	6
. Thèse :	29
. enquêtes et travaux d'équipe :	0



### 5.3.2. Répartition des principaux sujets de recherche en cours (avec leur intitulé et les établissements de rattachement)

#### 5.3.2.1. Répartition par période chronologique :

#### ANTIQUITE ET HAUT MOYEN-AGE

MANEUVRIER (Christophe), *Le Pays d'Auge pendant l'Antiquité et le haut Moyen-Age*. Thèse de doctorat d'histoire sous la direction de M. A. DEBORD.

VIPARD (Pascal), *La cité de Vieux et les inscriptions épigraphiques normandes*. Thèse de doctorat d'histoire sous la direction de M. HINARD (ParisIV).

#### MOYEN-AGE

BARRE (Eric), *Histoire maritime de la Normandie (époque médiévale)*. Thèse de doctorat d'histoire sous la direction de M. A. DEBORD.

CARON (Jean), *L'occupation humaine dans la moyenne vallée de la Dives, jusqu'au XV<sup>e</sup> siècle*. Thèse de doctorat en histoire.

DEMETZ-VAN TORHOUDT (Christine), *Le prieuré Saint Cyr de Friardel (époque médiévale)*. Mémoire de D.E.A. d'histoire sous la direction de MM. DEBORD et ARNOUX.

GILBERT (Anne), *Les commanderies templières du diocèse de Bayeux*. Mémoire de maîtrise d'histoire sous la direction de M. BEAUNE.

HAMONOU (Yves), *Le peuplement de Falaise à l'époque médiévale*. Thèse du doctorat d'histoire sous la direction de M. A. DEBORD.

JEANNE (Damien), *La lèpre dans le diocèse du Bayeux du XII<sup>e</sup> au XV<sup>e</sup> siècle*. Mémoire de D.E.A. d'histoire sous la direction de M. BEAUNE.

JUHEL (Vincent), *Les peintures murales de Normandie datant de l'époque médiévale*. Thèse de doctorat d'histoire de l'Art.

LANGEVIN (Isabelle), *Le palais épiscopal et les fortifications de Lisieux aux XI<sup>e</sup> et XII<sup>e</sup> siècles*. Mémoire de maîtrise d'histoire.

LOUVET (Pascale), *Les bourgs castraux de la région de Vire à l'époque médiévale*. Mémoire de maîtrise d'histoire sous la direction de M.A. DEBORD.

MAUGER (Franck), *La vicomté de Domfront de 1450 à 1498*. Mémoire de maîtrise d'histoire sous la direction de M.A. DEBORD.

MOSQUET (Marie), *La vie quotidienne dans les châteaux bas-normands à l'époque médiévale*. Mémoire de maîtrise d'histoire sous la direction de M.A. DEBORD.

NEVEUX (François), *Les villes épiscopales normandes à l'époque médiévale*. Thèse de doctorat d'histoire.

POWER (Daniel), *La frontière du duché de Normandie (XII-XIII<sup>e</sup> siècle)*. Thèse de doctorat d'histoire sous la direction de Mme J. HOLT (Cambridge).

PROSSIER (Gareth), *La guerre du Bien Public en Normandie (1467-1469)*. Thèse de doctorat d'histoire (Université de Londres).

VAN NESTE (Laurence), *Les bourgeois et la ville de Caen au Moyen-Age*. Thèse de doctorat d'histoire sous la direction de

## ANCIEN REGIME

AUBER (Isabelle), *Les Protestants en Normandie pendant les guerres de Religion*. Mémoire de maîtrise d'histoire sous la direction de M. P. GOUHIER.

BRIET (Emilia), *La délinquance criminelle dans le bailliage de Caen à la fin du XVIII<sup>e</sup> siècle*. Mémoire de maîtrise d'histoire sous la direction de M. P. GOUHIER.

CARROLL (Stuart), *Les GUISE en Normandie au XVI<sup>e</sup> siècle*. Mémoire universitaire d'histoire sous la direction de M.R. METTAM (Londres).

CHALINE (Olivier), *Le Parlement de Normandie au XVIII<sup>e</sup> siècle*. Thèse de doctorat d'histoire sous la direction de M. J.P. BARDET (Paris Sorbonne).

CHARDON (Thierry), *Les brigades de garde-côtes dans la généralité de Caen au XVIII<sup>e</sup> siècle*. Mémoire de maîtrise sous la direction de M. A. ZYSBERG.

CHRETIENNE (Valérie), *Biographie de Charles-François LEBRUN*. Thèse de doctorat d'histoire sous la direction de M. DUPUY.

DELOBETTE (Edouard), *L'inscription maritime de Honfleur au XVIII<sup>e</sup> siècle*. Mémoire de maîtrise d'histoire sous la direction de M. A. ZYSBERG.

GIRARD (Renaud), *Les gens de mer à Carteret, et Barneville, au XVIII<sup>e</sup> siècle*. Mémoire de maîtrise d'histoire sous la direction de M. A. ZYSBERG.

GUERNALEC (Patricia), *Les inventaires après décès à Caen au XVIII<sup>e</sup> siècle*. Mémoire de maîtrise d'histoire sous la direction de M. P. GOUHIER.

LAMBERT (Etienne), *Le comté de Flers à la veille de la Révolution*. Mémoire de maîtrise d'histoire sous la direction de M. ZYSBERG.

LEBEY (Claude), *Le Jansenisme et le clergé régulier de la province de Rouen*. Mémoire de maîtrise d'histoire sous la direction de M. P. GOUHIER.

LETHUILLIER (Jean-Pierre), *Idéologie et mentalités : l'essor de l'individualisme en Basse-Normandie au XVIII<sup>e</sup> siècle*. Thèse de doctorat d'histoire sous la direction de M. M. VOVELLE

QUILLET (Chantal), *Le milieu dévôt normand (1640-1660)*. Thèse de doctorat d'histoire sous la direction de M. MESLIN (Paris IV).

SOUMAGNE (Arnaud), *L'alphabétisation des populations de la plaine de Caen au XVIII<sup>e</sup> siècle*. Mémoire de maîtrise d'histoire sous la direction de M. H. NEVEU (Nanterre).

VANDEWIELE (Jean-Luc), *L'infrastructure routière en Normandie (XVI-XVIII<sup>e</sup> siècle)*. Mémoire de D.E.A. d'histoire sous la direction de M. ZYSBERG.

## REVOLUTION ET XIX SIECLE

ALLAIS (Jean-Luc), *Biographie de M. TARGET (Préfet du Calvados en 1830)*. Dossier de licence d'histoire sous la direction de M. QUELLIEN.

DECLERQ (M.A.), *Les faillites prononcées par le tribunal de commerce de Caen au XIX<sup>e</sup> siècle*. Mémoire de maîtrise d'histoire sous la direction de M. BARJOT.

DESDOITS (Cécile), *La division royale de Saint-Jean-des-Bois : aspects de la chouannerie dans le Bocage normand*. Mémoire de maîtrise d'histoire sous la direction de M. M. VOVELLE.

DUVAL (Véronique), *L'enseignement primaire dans le département du Calvados (1789-1850)*. Mémoire de maîtrise d'histoire sous la direction de M. ENCREVE.

JUGIE (Jeanne-Hélène), *Biographie du Préfet de police de Paris E.R. POUBELLE*. Mémoire de maîtrise d'histoire sous la direction de M. J.R. PITTE (Paris IV).

LE BARBE (Hervé), *Les officiers de santé en Basse-Normandie (1803-1892)*. Thèse de médecine sous la direction de professeur PHELINE.

LEBOUCHER (Anne), *Caen sous le Second Empire*. Mémoire de maîtrise d'histoire sous la direction de M. ENCREVE.

LEPETIT (Dominique), *Les institutions municipales de Bayeux pendant la période révolutionnaire*. Mémoire de maîtrise d'histoire sous la direction de M. ENCREVE.

LEVIGOUREUX (Sylvie), *Les Protestants du Calvados au XIX<sup>e</sup> siècle*. Mémoire de maîtrise d'histoire sous la direction de M. ENCREVE.

NARBONNE (Véronique), *Les étudiants à Caen (1806-1871)*. Mémoire de maîtrise d'histoire sous la direction de M. ENCREVE.

NAYROLLES (Jean), *La redécouverte de l'Art Roman en France au XIX<sup>e</sup> siècle*. Thèse de doctorat d'histoire de l'Art sous la direction de M. Y. BERNARD (Toulouse II)

PITREY (Sylvie), *Biographies de médecins caennais du XIX<sup>e</sup> siècle*. Thèse de médecine sous la direction du professeur MOREL.

SOING (Thierry), *Le département du Calvados durant la première moitié du XIX<sup>e</sup> siècle*. Thèse de doctorat de droit sous la direction de M. RAMPELBERG.

VIVIER (Etienne), *La société d'agriculture de Caen (XIX<sup>e</sup> siècle)*. Mémoire de maîtrise d'histoire sous la direction de M. BARJOT.

## XX<sup>e</sup> SIECLE

CONSTANT (Emmanuel), *Les Normands et les Libéraux (1944)*. Mémoire de maîtrise d'histoire.

CUCHET (Laurent), *Les Parlementaires du Calvados (1918-1931)*. Mémoire de maîtrise d'histoire sous la direction de M. BARJOT.

DELALONDE (Gaël), *Le monde paysan dans le département du Calvados sous l'Occupation*. Mémoire de maîtrise d'histoire sous la direction de M. BARJOT.

DUCANDAS (Jean-François), *Le Parti Communiste dans le département du Calvados (1919-1939)*. Mémoire de maîtrise d'histoire.

GREVERENT (Catherine), *Les plages du débarquement : Hermanville-sur-Mer et Coleville-Montgomery*. Mémoire de maîtrise d'histoire sous la direction de Mme du REAU (Université du Mans).

JOURDAINE (Isabelle), *Les prisonniers de guerre français durant la 2<sup>e</sup> guerre mondiale*. Mémoire de maîtrise d'histoire sous la direction de M. QUELLIEN.

LAMACHE (Jean-François), *Le monde ouvrier du Calvados sous l'Occupation*. Mémoire de maîtrise d'histoire.

LAMY (Brigitte), *Le clergé du diocèse de Bayeux et Lisieux pendant la 1<sup>ère</sup> guerre mondiale*. Mémoire de maîtrise d'histoire

sous la direction de M. BARJOT.

MAINE (Claude), *La presse locale et régionale pendant la période du gouvernement de Vichy*. Mémoire de maîtrise de sociologie sous la direction de M. Y. DUPONT.

### 5.3.2.2. Répartition par thèmes

#### POLITIQUE ET EVENEMENTIEL

ADALBERT de MARTAIZE (Véronique), *Le mouvement socialiste dans le Calvados (1895-1940)*. Mémoire de maîtrise d'histoire sous la direction de M. A. ENCREVE.

MORIN (Laurent), *Les incendies en Normandie (XIX<sup>e</sup> siècle)*. Mémoire de maîtrise d'histoire sous la direction de M. A. CORBIN.

REMOND (Jean-Christophe), *Les relations culturelles entre la France et le Canada*. Mémoire de D.E.A. sous la direction de Mme de REAU (Le Mans).

RIO (Anne-Caroline), *La vie culturelle à Caen (1947-1970)*. Mémoire de maîtrise d'histoire sous la direction de M. ENCREVE.

SAMMLER (Steffen), *Histoire des relations franco-germaniques (XVIII-XIX<sup>e</sup> siècle)*. Thèse de doctorat d'histoire.

SAUNIER (Eric), *Les francs-maçons normands (1774-1830)*. Thèse de doctorat d'histoire sous la direction de M. MAZAURIC (Rouen).

#### HISTOIRE ET INSTITUTION

MANNONI (Stéfano), *La centralisation administrative en France (1750-1850)*. Thèse de doctorat de droit (Université de Florence).

#### ARCHEOLOGIE-HISTOIRE DE L'ART

CHABILAND (Nathalie), *L'architecture des casinos de France de 1850 à 1950*.

CITRON (Cécile), *Le prieuré de Saint-Gabriel*. Mémoire de maîtrise sous la direction de Mme BELAY.

PICQUE (Nathalie), *Le donjon et l'enceinte urbaine de Vire*. Mémoire de maîtrise d'histoire sous la direction de MM. PRESSOUYRE ET FOSSIER (Paris I).

SALOKAR (Douglas), *Histoire de la musique des XV<sup>e</sup> et XVI<sup>e</sup> siècle*. Thèse de doctorat (Louvain).

#### ECONOMIE

DUJARDIN (Laurent), *Les carrières et le commerce de la pierre aux époques médiévales et moderne*. Thèse de doctorat d'histoire sous la direction de M. DEBORD.

FERAY (Philippe), *L'activité portuaire à Caen aux XIX<sup>e</sup> et XX<sup>e</sup> siècle*. Mémoire de maîtrise d'histoire sous la direction de M. BARJOT.

JUSTAFRE (Marc), *Les fabricants de camembert en Normandie de la fin du XVIII<sup>e</sup> au milieu du XX<sup>e</sup> siècle*. Thèse de doctorat d'histoire sous la direction de M. ZYSBERG.

## DEMOGRAPHIE HISTORIQUE

RENARD (Jacques), *La démographie du Pays d'Auge (XVII-XIX<sup>e</sup> siècle)*. Thèse de doctorat d'histoire sous la direction de M. J.P. BARDET.

## GEOGRAPHIE

AZE (D.), *Le développement régional et l'industrie en Basse-Normandie (1945-1991)*. Mémoire de maîtrise de géographie sous la direction de M. CALMES.

BRARD (Sandrine), *Le bassin versant de la Mue*. Diplôme de D.E.A. de géographie sous la direction de M. CHESNAIS.

CHAMPIN (Vincent), *La forêt de Lande-Pourrie et les forêts normandes*. Mémoire de maîtrise de géographie sous la direction de M. HOUZARD.

CONTENTIN (Gaëlle), *Etude démographique de la commune de Sommervieu*. Mémoire de maîtrise de géographie sous la direction de M. BRIER.

DOSSEUR (Bruno), *Le transport interurbain au XX<sup>e</sup> siècle*. Mémoire de D.E.A. sous la direction de M. BUSNEL.

LAPLACE-DOLONDE (Arlette), *La forêt de Cerisy et ses abords*. Thèse de doctorat de géographie sous la direction de M. HOUZARD.

VINCENT (Olivier), *Démographie de la commune de Bretteville-l'Orgueilleuse*. Mémoire de maîtrise de géographie sous la direction de M. BRIER.

## SCIENCES ET TECHNIQUES

DUPRE (Philippe), *Marine et archéologie industrielle*. Thèse de doctorat d'histoire sous la direction de M. G. DESERT.

## MEDECINE

GUICHARD (Isabelle), *Le docteur Constantin JAMES*. Doctorat de médecine sous la direction du professeur MOREL.

MARIE (Christine), *La syphilis à Caen (1850-1950)*. Thèse de doctorat de médecine sous la direction du professeur MOREL.

## HISTOIRE FAMILIALE

du ROSEL (Amaury), *Une famille noble de Basse-Normandie : les du ROSEL (XI<sup>e</sup>-XIX<sup>e</sup> siècle)*. Mémoire de maîtrise d'histoire sous la direction de M. DUPUY (Rennes).

## 6. ACTION CULTURELLE

### 6.1. SERVICE EDUCATIF

Professeurs en poste en 1992/1993 (noms et affectations dans l'enseignement)

DUTOUR Françoise – Professeur d'histoire et géographie au Lycée Fresnel à Caen  
FOURNIER Gérard – Professeur d'histoire et géographie au Collège de Potigny.

6.1.1. Modalités de fonctionnement a) : année scolaire 1991/1992 ; b) année scolaire 1992/1993

– heures de décharge :	oui:
combien ?	a) 5+4= 9 h
	b) 5+4= 9 h

6.1.2. Expositions organisées au cours de l'exercice dans le cadre du service éducatif

Avril 1992 : *L'eau dans tous ses états, ou l'histoire des rivières du Calvados.*  
en préparation pour avril 1993 : *Le Calvados sous l'Occupation.*

Expositions itinérantes nouvellement proposées au cours de l'exercice dans le cadre du service éducatif

*L'eau dans tous ses états*, cf. supra

Bilan de la circulation des expositions itinérantes du service éducatif (pour chaque exposition : nombre de présentations et, si possible, statistiques de fréquentation) :

"L'Eau dans tous ses états" : itinérante depuis septembre 1992 ; 5 présentations, 300 visiteurs.

6.1.3. Publications du service éducatif (préciser le nombre d'exemplaires diffusés)

Catalogue : *L'Eau dans tous ses états*.

En préparation : l'Occupation dans le Calvados 1940/1944 ;

Etat des sources archivistiques sur les épidémies (pour le concours national de l'Historien de Demain)

6.1.4. Travaux de groupes :

7 groupes soit 195 élèves : travail sur documents.

6.1.5. Autres activités (PAE, classes-patrimoine, formation des formateurs à la recherche historique, etc)

P.A.E.

. Ecole des Fossés St Julien, : "La rue Froide tu connais ?"

travail mené en commun, avec le Musée des Beaux Arts et le Conservatoire de musique

P.A.E.

. Collège de Potigny : les Migrations

. Concours de la Résistance : Collège Lemièrre

. Concours du Jeune Historien : Collège H. Brunet

. Formation des instituteurs : Stage de Circonscription du Val de Seullès, du 12 au 16 octobre 92  
30 instituteurs, deux jours.

## 6.2. EXPOSITIONS AUTRES QUE CELLES ORGANISEES PAR LE SERVICE EDUCATIF

### 6.2.1. Expositions organisées par le service

Titre	Lieu et date	Fréquentation	Catalogue
l'Eau dans tous ses états	Archives du Calvados 27 avril-30 décembre		imprimé

### 6.2.2. Expositions organisées avec la collaboration du service

Instance organisatrice	Titre	Lieu et dates	Modalités de participation (Nbre de documents prêtés originaux ou reproductions)
Fondation Schlumberger	Crèvecœur, un bourg en pays d'Auge	Château de Crèvecœur. Mai	Aide pour la recherche de documents, transcription et traduction de documents médiévaux
Cercle généalogique du Calvados	La généalogie	Archives départementales du Calvados 20 novembre-31 décembre	Aide pour la conception de l'exposition et la recherche documentaire. Prêt de documents originaux, de matériel d'exposition
Comité d'entreprise de la S.M.N.		S.M.N.	Aide pour la recherche documentaire ; reproduction de documents



### 6.3 ACTIVITES SCIENTIFIQUES ET CULTURELLES

#### 6.3.1 Conférences et interventions diverses:

Préciser :

– Béatrice POULLE : communication sur "Savigny et l'Angleterre" au Congrès "l'Angleterre et la Normandie au Moyen-Age" organisé par les Universités de Cardiff et de Reading, 17 au 20 septembre 1992 à Reading.

#### 6.3.2. Sociétés savantes :

Préciser

– 4 février : assemblée générale du Secrétariat permanent des Sociétés historiques et archéologiques de Normandie

#### 6.3.3 Publications : néant

#### 6.3.4. Antiquités et objet d'art : Non

#### 6.3.5. Gestion d'autres services départementaux (service du patrimoine, Inventaire, etc) : Non

#### 6.3.7. Participation aux commissions régionales et départementales :

– Conseil d'administration de l'Office départemental d'action culturelle

– Comité scientifique de CORAIL (agence régionale de coopération bibliothèques – archives): projet de microfilmage de la presse régionale.

#### 6.3.8. Cours de paléographie : oui

dispensés par Louis LE ROCH MORGERE. A Lisieux, à l'intention des membres de la Société historique (4 heures par mois).

Aux archives départementales : oui à l'intention du personnel des Archives (15 personnes) 3 heures par semaine

Enseignement universitaire : oui

cours dispensé par E. Gautier-Desvaux dans le cadre de la préparation au concours du C.A.F.B.

#### 6.3.9. Autres participations à l'Enseignement

#### 6.3.10. Actions de formation du public à la recherche historique :

Préciser :

13 janvier. Présentation des Archives départementales (avec visites des locaux) aux membres de l'Association historique de Crèvecœur-en-Auge, animé par la Fondation Schlumberger (10 personnes).

### 6.4. ACCES A LA CULTURE DES NOUVEAUX PUBLICS (développement social des quartiers, migrants, handicapés, actions de mémoire collective ; opérations type : Les Arts au Soleil, Université du 3e âge pratiques amateurs, etc.)

→ 14 mai : visite des Archives départementales par les étudiants de l'Université Inter-ages.

### 6.5. RELATIONS INTERNATIONALES

#### 6.5.1. Avez-vous entretenu des relations au niveau international (avec des collectivités, des Etats ou des institutions scientifiques) en 1992

9 octobre : visite des Archives départementales du Calvados par trois professeurs de l'Université de Birmingham.

6 -12 sept. : participation de Louis LE ROCH MORGERE et Hélène TRON au Congrès international des Archives à Montréal.



**6.5.2. Le département a-t-il des accords particuliers avec une collectivité ou un Etat ? oui**

Les Archives départementales y ont-elles été associées : oui

4 juin : visite des Archives du Calvados par deux archivistes du Comté de Hampshire.

21 septembre : voyage d'étude de Béatrice POULLE à Winchester aux Archives du Hampshire County Council.

8 oct.: visite des Archives du Calvados par le Président du Hampshire County Council accompagné de fonctionnaires et archivistes du Hampshire.

## 7. APPLICATIONS INFORMATIQUES

### 7.1 APPLICATIONS CREEES POUR LES ARCHIVES DEPARTEMENTALES (remplir autant de lignes que d'applications)

Nom de l'application	Année de lancement	Objet	Progiciel	Ordinateur utilisé	Espace	Enregistrements	Transactions	Accès
PARADIS	1992	Gestion des lecteurs et des communications	Paradis (2 H+)	Bull Questar 460 i		26 500	150 h/Mens.	IMP; INT

### 7.2 AUTRES APPLICATIONS UTILISEES PAR LES ARCHIVES DEPARTEMENTALES

. Réseau LYNX : préciser le matériel utilisé (notamment imprimantes et logiciel de communication)

- 1 Minitel 1
- 1 Minitel 1B
- 1 imprimante

. Autres messageries ou serveurs d'information utilisés :

- Messagerie CAPITEL du Conseil général de l'Isère, pour la communication avec les autres membres du groupe ARDENT.

# **ANNEXES**

## ANNEXE N° 1

### THESES DEPOSEES AUX ARCHIVES DU CALVADOS EN 1992

Br. 17465 LE PAPE (Alain) – MAHIER (Philippe)– *Les gens de la mer à Barfleur 1765–1789*. Caen, 1991.

Br. 17494 CHARON (Philippe)– *Les domaines de la maison d'Eveux-Navarre en Normandie, 1298–1385. Etude des institutions et des hommes*. Thèse d'Ecole des Chartes, Paris, 1990.

Br. 18182 –JEANNE (Damien)– *Exclusion et charité : lépreux et léproserie dans le diocèse de Bayeux au XII<sup>e</sup> siècle*, Paris, 1992.

Br. 18476 NARBONNE (Véronique)– *Etre étudiant à Caen 1806–1870* ; Caen, 1992.